

AL DÍA

La cifra de defunciones dispara la alerta en Alicante, Torrevieja, Orihuela o Alcoy

► Los expertos advierten del descenso de la natalidad en las comarcas alicantinas y del retraso de la edad de las mujeres que tienen su primer hijo

CARLOS BARTUAL

Las defunciones ya superan a los nacimientos en numerosas localidades alicantinas. Esta es la tendencia que siguen los pueblos de las comarcas de la provincia, que ha despertado la inquietud de los sociólogos y demógrafos, quienes señalan directamente al envejecimiento de la población como «principal problema» a contrarrestar en un futuro no tan lejano. Municipios como Alcoy, Torrevieja, Elda, Orihuela, e incluso Alicante, presentan saldos vegetativos (resta de nacimientos menos fallecimientos) negativos, es decir, que las defunciones están por encima de los nacidos, según los datos publicados por el Instituto Nacional de Estadística. No obstante, en el caso de la capital el problema se aminora por su favorable saldo migratorio.

Para los expertos, la situación es preocupante, puesto que el panorama se agrava con el descenso de la natalidad que experimentan todas las comarcas alicantinas y al retraso, cada vez más acentuado, de la edad cuando las mujeres deciden tener su primer hijo, todo en la última década. Más allá de las consecuencias para la pirámide poblacional, tal y como se entiende en la actualidad, estos cambios también afectan a la estructura social de las familias, cada vez menos numerosas y de edades prolongadas. Ese el futuro más próximo según los parámetros actuales.

Al respecto de los nacimientos y defunciones en las localidades de la provincia de Alicante, el saldo vegetativo se ve incrementado en municipios en los que en los últimos años se han producido ciertos cambios en su estructura de población por edades, como son la llegada de nuevos vecinos de avanzada edad que ocurre en algunas zonas del litoral como Orihuela Costa, tal y como apunta el sociólogo de la Universidad de Alicante Raúl Ruiz. El balance para el municipio de la Vega Baja es de -123, cuando hace algo más de 20 años era de +94. Otra de las ciudades de la comarca que también presenta un saldo negativo es Torrevieja, ya que mueren 150 personas más de las que nacen al año, según la tendencia.

El problema sobre el total de defunciones no conoce de territorios. Alcoy refleja uno de los peores datos de toda la provincia con un saldo vegetativo de -212 personas. Al respecto, Ruiz sostiene que la localidad ha sufrido una fuerte emigración de jóvenes en edad de trabajar a las principales ciudades. «Son factores que nos sirven para explicar esta tendencia que nos conduce a una sociedad cada día más envejecida», explica el sociólogo.

El resto de indicadores exponen unas cifras muy parejas, reflejando el problema que sufre la gran mayoría de la demarcación alicantina. Además, la comparativa habla de dos situaciones radicalmente opuestas, como son las ciudades de Alicante y Elche. La capital ahora tiene un saldo negativo de -117, cuando en 1996 alcanzada un superávit de +322 personas nacidas respecto a las fallecidas cada año. La otra cara de la moneda es Elche, que presenta la mejor cifra de toda la provincia con +449 personas. Por su parte, Alicante registró 2629 nacimientos en 2017, mil más que el municipio ilicitano.

La única localidad de las expuestas en la tabla que ha mejorado el saldo de hace 20 años es Sant Vicent del Raspeig, que ha pasado de 370 nacimientos en 1996 a 544 en 2017.

Baja tasa de natalidad

El descenso de la natalidad de las comarcas alicantinas es otro de los factores que ha despertado la inquietud de los expertos. El Alto Vinalopó y el Baix Vinalopó siguen teniendo la tasa bruta de natalidad más alta de la provincia pese a haber perdido casi dos puntos en los últimos 10 años. L'Alcoià y l'Alacantí también son de las zonas más afectadas por la baja natalidad en Alicante.

Esta tendencia viene explicada por el cambio de estructura por sexos y por edades ya que cada vez hay menos gente en edad «de procrear» lo que se traduce a la larga en un descenso drástico de los nacimientos, según indican los profesionales.

«Las expectativas chocan contra la realidad en nuestro país, puesto que tenemos un principal proble-

La clave

POBLACIÓN ENVEJECIDA
Los fallecimientos superan a los nacimientos en la provincia de Alicante

► Los principales municipios del territorio alicantino presentan un saldo vegetativo negativo desde el año 2017.



Saldo vegetativo en municipios alicantinos

DIFERENCIA ENTRE NACIMIENTOS Y DEFUNCIONES EN LOS ÚLTIMOS 20 AÑOS

MUNICIPIOS	1996			2017		
	NACIMIENTOS	DEFUNCIONES	SALDO VEGETATIVO	NACIMIENTOS	DEFUNCIONES	SALDO VEGETATIVO
Alcoy	523	585	-62	454	666	-212*
Alicante	2629	2307	+322	2691	2808	-117
Benidorm	140	256	-116	472	-561	-89
Dénia	322	266	+56	330	348	-18
Elche	1859	1238	+621	2135	1686	+449*
Elda	506	395	+111	431	538	-107
Xàbia	143	156	-13	197	273	-76
Novelda	251	195	+56	208	228	-20
Orihuela	536	442	+94	551	674	-123*
Sant Vicent del Raspeig	370	230	+140	544	386	+158*
Torrevieja	339	385	-46	632	812	-150*
La Vila Joiosa	229	223	+3	258	287	-29
Villena	327	248	+79	281	314	-23

Documentación: Instituto Nacional de Estadística

DPTO. INFOGRAFÍA ► LIDIA GIMÉNEZ

2050 España será el país más envejecido por delante de Japón

► «Además de ser un país endeudado, Europa nos mira como el país más envejecido». Así de directo expone su parecer el licenciado en Ciencias Económicas y Empresariales, Andrés Pedreño. El ex-rector de la UA asegura que España

será el país «más viejo del mundo» en treinta años, por delante de Japón, si continúa con la actual pirámide poblacional. «No estamos haciendo bien las cosas, porque incentivamos la llegada de jubilados, cuando deberíamos tra-

bajar por la llegada de jóvenes», mantiene Pedreño. Advierte el economista que para contrarrestar el envejecimiento de la población es necesario apostar por una alternativa económica y social que tenga su base en la inversión en «inteligencia artificial» para conseguir una economía «fuerte y sostenible». Todo para luchar contra la tasa de desempleo juvenil del 36,3% que afecta al país.



Un hombre observa el mar en un mirador de Orihuela.

TONY SEVILLA

Las cifras 4.712

Alicante gana casi cinco mil personas al año

► Pese a que las defunciones superan a los recién llegados al mundo en Alicante, el saldo migratorio revela que la capital crece en población, según las cifras del año pasado. 18.331 personas se empadronaron en el municipio frente a 13.619 bajas. Los datos indican, además, que casi el 60% de las altas fueron extranjeros

1.301

Elche también crece en población extranjera

► La localidad ilicitana registró 8.846 altas en 2018, de las cuales, algo más de cinco mil vinieron de fuera de España. El saldo migratorio de Elche fue superior a las mil personas, pero crece en menor medida respecto a Alicante.

OPINIÓN Arturo Ruiz



Abucheados por los tuyos

Debe ser duro acudir a una manifestación y verte abucheado por tus propios compañeros de marcha, por quienes en principio comparten tus mismas ideas, como le sucedió a la gente de Ciudadanos durante la manifestación del Orgullo LGTBI del sábado en Alicante, a la portavoz de la formación naranja, **Mari Carmen Sánchez**, vicealcaldesa de la ciudad, al resto de sus concejales y a medio centenar de militantes, que tuvieron que salir escoltados por la Policía antes de que concluyera la movilización. Tan dolorosos hechos constituyen una prueba evidente de la esquizofrenia en la que hace tiempo vive Cs, una fuerza nacida con la convicción de erigirse en un partido de centro de ideología liberal y tolerante con derechos civiles como la diversidad sexual. Por eso estaban en la manifestación del sábado. Sin embargo, la reciente apuesta de **Albert Rivera** por convertir a Ciudadanos en el partido hegemónico de la derecha, rompiendo con el PSOE y entendiéndose con partidos retrógrados con esos derechos como Vox, ha socavado los principios fundacionales de Cs. Vamos a ver, Rivera no es ingenuo: desde su despacho, se supone que asesorado por decenas de expertos en estrategia política, se ha convencido de que el camino para incrementar su botín de votos consiste en entrar sólo en gobiernos conservadores desde los que poco a poco ir desgastando al PP para darle al sorpasso, aunque sea al precio de sacrificar en el altar del olvido su génesis ideológica y hasta moral. El problema es que eso coloca en las calles de ciudades y pueblos en una situación atroz a su propia gente: quizás Rivera debía escapar por unos minutos de su sanedrín de lumbreras para preguntarle a Mari Carmen Sánchez qué se siente detrás de un cordón policial. Cs está jugando con fuego: blanquea una marca como Vox que a estas alturas de milenio comete la trágica barbaridad de negar el derecho a la diversidad sexual, esto es, a que cada uno ame y viva como le da la gana. No lo hace sólo Rivera, claro. Al PP de **Luis Barcala**, en esa marcha del sábado en Alicante, ni se le esperaba.

Reacciones



RAÚL RUIZ
FACULTAD DE CIENCIAS Y EMPRESARIALES

«Vivimos en una sociedad en la que ser madre es una opción y no una obligación»



ALBA NAVALÓN
DEP. SOCIOLOGÍA UNIV. DE ALICANTE

«Si no puedo mantenerme yo, ¿cómo puedo pensar en mantener a un hijo?»

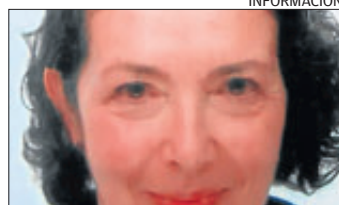

CARMEN RÓDENAS
DEP. ANÁLISIS ECONÓMICO APLICADO

«No debemos ser pesimistas, nadie pronosticó la llegada de gente en el año 2000»

ma estructural, ya que no se dan ni las condiciones sociales ni laborales para poder mantener el actual sistema sociodemográfico», afirma Raúl Ruiz. En este panorama también influye el cambio de mentalidad que está afectando a los jóvenes de hoy en día, dado que para ellos «tener hijos ya no es una obligación, sino una opción», subraya. El sociólogo explica que la disminución de la natalidad viene «lastrada» por la elección de muchos matrimonios en tener solo un hijo, puesto que cada vez las familias numerosas «son menos frecuentes». Aunque la principal explicación se encuentra en el retraso de la edad de las madres para tener su primer hijo. Alba Navalón, del Departamento de Sociología de la Universidad de Alicante, también pone el foco en la baja natalidad ocasionada en gran medida por esta situación. «Los problemas que se han generado

Tasa bruta de natalidad en Alicante

NACIDOS POR CADA MIL HABITANTES EN COMARCAS

COMARCAS	2010	2017
El Comtat	8,76	7,36
L'Alcoià	9,72	7,64
Alto Vinalopó	10,03	8,50
El Vinalopó Medio	9,90	8,21
La Marina Alta	7,92	6,87
La Marina Baixa	8,74	7,42
L'Alacantí	10,42	8,11
El Baix Vinalopó	11,53	9,04
La Vega Baja	9,33	8,09

Documentación: I.N.E.

DPTO. INFOGRAFÍA ► LIDIA GIMÉNEZ

debido a la poca estabilidad laboral y a los recursos económicos disponibles a raíz de la crisis», argumenta Navalón. «Si no puedo mantenerme yo, cómo voy a man-

tener a otra persona, puesto que en la práctica no existe la capacidad real de compaginar la vida laboral con la personal». La especialista sostiene que las jóvenes me-

nore de 30 años no precisan de las «condiciones idóneas» para tener hijos, por lo que la edad media de las mujeres que deciden tener su primer hijo en Alicante ha pasado de 28 a 30 años desde 1996 hasta la actualidad. Este indicador se sitúa por debajo de la media nacional, que es de 32,2 años. Mientras que otra cifra que pone en alerta a los expertos del retraso en la maternidad se refleja en el número de nacimientos de madres de 40 o más años, ha crecido en España un 63,1% desde 2008.

Movimientos migratorios

Pero dentro de este análisis también cabe espacio para las posiciones algo más optimistas. Así lo expone la catedrática del Departamento de Análisis en Economía Aplicada de la UA Carmen Ródenas, quien apunta que Alicante ha vuelto a reactivar la entrada de personas pese a reflejar un crecimiento vegetativo negativo. «De aquí a 2050 no sabemos que va a pasar, pero no podemos asustarnos por el número de defunciones», indica Ródenas, quien argumenta que las principales ciudades de la provincia cuentan con saldos demográficos positivos. La profesional incide en que sí existen motivos para alarmarse, pero por la cantidad de gente «que no trabaja, o bien cobra sueldos míseros» que no sirven para sostener el estado de bienestar nacional. «Los movimientos migratorios son imprevisibles, nadie supo pronosticar la llegada de gente a nuestro país hace 20 años», concluye la catedrática.