

F01-PM01 Informe de seguimiento del SGIC

Centro: Escuela universitaria de Relaciones Laborales de Elda

Curso académico: 2013-2014

Nº de informe de seguimiento: 1 2

Fecha: 29 de julio de 2014

Asistentes de la CGC:

- Francisco Soriano Cano, Director Adjunto, en sustitución de la directora.
- Elena Peñataro Sirera, Jefa de Estudios y representante del profesorado.
- Gabriel García Cremades, Secretario.
- Dulcinea García López, representante del PAS.
- José Ferrándiz Lozano, Coordinador de Calidad.

No asiste:

- Mónica Picó Yáñez, representante de los alumnos.

Asuntos tratados

1. Cumplimiento de los objetivos del Centro

Objetivos	Valor objetivo	Grado de cumplimiento	Comentarios
Disponer de las aulas necesarias para los dos itinerarios de 4º curso.		<input type="checkbox"/> No <input checked="" type="checkbox"/> Sí <input type="checkbox"/> Parcial	En el 2º cuatrimestre se han desdoblado los alumnos de 4º en dos aulas.
Adaptabilidad de horario de clase a necesidades del alumnado.		<input type="checkbox"/> No <input checked="" type="checkbox"/> Sí <input type="checkbox"/> Parcial	El horario por la tarde se adapta a las necesidades del alumnado, ya que permite la asistencia a estudiantes con actividad laboral.
Grupos reducidos de clase.		<input type="checkbox"/> No <input checked="" type="checkbox"/> Sí <input type="checkbox"/> Parcial	La ratio de alumnos por clase es, en todos los casos, inferior a 40.
Toma de posesión de dos nuevas plazas de PDI con perfil de Doctor para asignaturas de 4º.		<input type="checkbox"/> No <input checked="" type="checkbox"/> Sí <input type="checkbox"/> Parcial	Han sido cubiertas con dos profesores doctores las plazas convocadas para impartir asignaturas en este cuatrimestre.
Profesorado con gran experiencia profesional.		<input type="checkbox"/> No <input checked="" type="checkbox"/> Sí <input type="checkbox"/> Parcial	El profesorado acredita una importante experiencia profesional en actividades relacionadas con el Grado.
Promover acciones de movilidad del alumnado.		<input type="checkbox"/> No <input type="checkbox"/> Sí <input checked="" type="checkbox"/> Parcial	Una alumna ha disfrutado de una Beca SICUE.
Nombramiento de nuevo Coordinador de Calidad, tras renuncia del anterior.		<input type="checkbox"/> No <input checked="" type="checkbox"/> Sí <input type="checkbox"/> Parcial	El Rector de la UA firmó el 18 de marzo el nombramiento de nuevo Coordinador de Calidad.
Modernización y mejora de medios de información académica y difusión social.		<input type="checkbox"/> No <input checked="" type="checkbox"/> Sí <input type="checkbox"/> Parcial	Se ha rediseñado la página web, adaptándola a la de la UA, y se ha promovido la presencia de la EURLE en redes sociales

2. Estado de acciones de mejora a desarrollar en el curso académico

El Coordinador de Calidad informa con detalle sobre el estado de éstas:

- a. La prioridad importante en el cuatrimestre era la disposición de dos aulas para impartir los dos itinerarios de 4º curso. Tras las gestiones del curso pasado con el Ayuntamiento de Elda, se ha contado en la planta superior del edificio con estas dos nuevas aulas –una de ellas ya utilizada en el primer cuatrimestre–, ubicadas junto a una sala de lectura y estudio. Ambas han sido dotadas con los mismos recursos que el resto: ordenador, proyector, pantalla polivalente.
- b. La implantación de nuevas asignaturas en 4º ha supuesto, también, la provisión de dos nuevas plazas de PDI con perfil de Doctor para impartir Economía Laboral e Intervención Reguladora. El proceso se había iniciado el anterior cuatrimestre.
- c. La tasa de PDI Doctor ha aumentado, situándose a fecha de este informe –debido también a la obtención del grado de Doctor de un profesor que ya formaba parte del claustro- en el 29% (7 profesores de 24).
- d. En conversaciones con la Dirección del Secretariado de Calidad de la UA, se consideró la conveniencia de adaptar la página web al diseño de la propia Universidad antes de finalizar el semestre, adaptación para la que se ha contado con el apoyo e impulso de la Junta de Dirección de la EURLE. La nueva página web se editó el 15 de julio. Como ampliación y mejora de la difusión del centro, se ha activado también su presencia en redes sociales.
- e. Respecto a programas de movilidad, una alumna de la EURLE ha disfrutado de una Beca SICUE en la Universidad de Santiago de Compostela. Es deseable, con todo, que aumente la presencia de alumnos del centro en programas de movilidad nacional e internacional.
- f. Como ampliación de la difusión a futuros estudiantes, tanto del centro como del Grado, la EURLE participó en “El Baúl del Estudiante y del Empleo 2014”, organizado por el Ayuntamiento de Elda (2-3 de abril de 2014), y realiza desde el mes de mayo campañas informativas con distintas acciones: sesiones en centros de enseñanza secundaria, publicidad y presencia en medios de comunicación.

3. Estado de las quejas, reclamaciones y sugerencias

No se han recibido quejas ni sugerencias formales por los canales establecidos. Hay que mencionar, con todo, un comentario depositado en el Buzón situado en la Biblioteca sobre los ordenadores. Al ser una queja anónima, no ha podido darse respuesta a su autor.

4. Satisfacción de los Grupos de interés

Alumnos:

- **Encuestas.** Las encuestas sobre el profesorado han sido satisfactorias. Conocidos los resultados, se incluyen las puntuaciones globales en **apéndice** a este informe.

- **Formación complementaria.** La EURLE organizó el Taller “Reforma de la Administración Local: perspectivas de la Ley 27/2013, de 27 de diciembre, de racionalización y sostenibilidad de la Administración Local” (10-4-2014).

Personal:

- **PDI.** A lo largo del 2º semestre del curso 2013-2014 se han cubierto sin incidencias las plazas de nueva creación a tenor de lo previsto en el Título IV, Capítulo IV, del vigente Estatuto de la Universidad de Alicante.
- **PAS.** El personal de administración se ha incrementado con la reincorporación de una persona a jornada parcial, tras un periodo de excedencia, aportando una labor de apoyo a la Jefa de Negociado, como se demandaba en anteriores reuniones.

Elda, 29 de julio de 2014

Firmado: José Ferrándiz Lozano
Coordinador de Calidad

APÉNDICE

PUNTACIÓN GLOBAL DE LAS ENCUESTAS DEL ALUMNADO SOBRE EL PROFESORADO EN EL CURSO 2013-2014

Mediana (1º cuatrimestre)

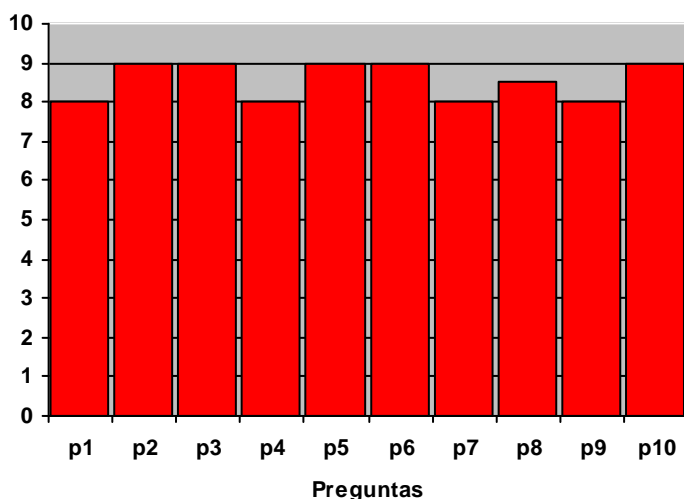

Mediana (2º cuatrimestre)

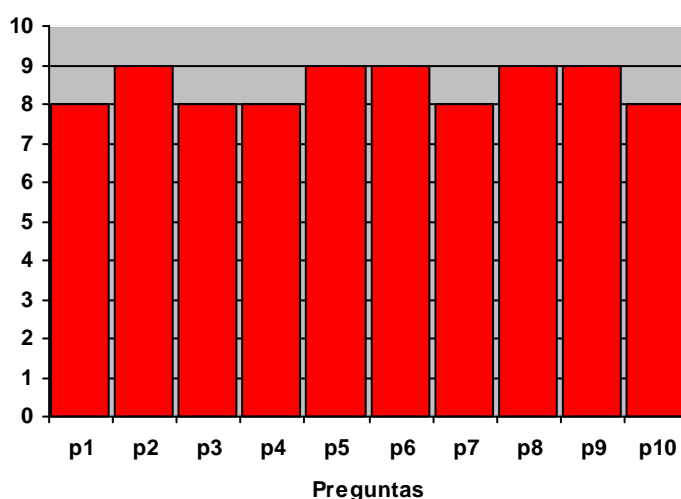

Preguntas	1º CUATRIMESTRE		2º CUATRIMESTRE	
	Mediana	Media	Mediana	Media
1. La información que me ha proporcionado el/la profesor/a sobre la actividad docente al comienzo del curso (objetivos, planificación, actividades y sistema de evaluación) ha sido adecuada	8,0	7,9	8,0	8,1
2. El/La profesor/a tiene la capacidad de enseñar	9,0	8,3	9,0	8,4
3. El/La profesor/a es accesible en sus tutorías, ya sea personal o virtualmente	9,0	8,3	8,0	8,2
4. El/La profesor/a me despierta el interés por la materia que imparte	8,0	7,7	8,0	7,9
5. El/La profesor/a muestra un conocimiento y formación adecuados de la materia	9,0	8,6	9,0	8,7
6. El/La profesor/a mantiene un buen clima de comunicación con los estudiantes	9,0	8,3	9,0	8,3
7. Los materiales y recursos docentes recomendados y utilizados por el/la profesor/a me han facilitado el aprendizaje	8,0	7,6	8,0	7,7
8. El desarrollo de la actividad docente del/de la profesor/a se adecua a los planes y objetivos establecidos	8,5	8,0	9,0	8,2
9. El/La profesor/a ha facilitado mi aprendizaje, gracias a su ayuda he logrado mejorar mis conocimientos, habilidades o modo de afrontar determinados temas	8,0	7,8	9,0	8,1
10. En general, estoy satisfecho con la labor de este/a profesor/a	9,0	8,0	8,0	8,1